

Community Welfare Magazine Of Shizukuishi
思いがっながる、地域福祉情報誌

2024.3.28

103号

栗石町社会福祉協議会

しずくいし

社協だより

今号の表紙

社協の活動写真（過去10年間）と栗石の名所など（一本桜・岩手山・虹）をかけ合わせたフォトモザイクアート。写真でふりかえると、多くの地域の皆さまと共に歩んできたことが分かります♪

第3次 雫石町地域福祉活動活動計画 完成しました

ごあいさつ

このたび、当会では、令和6年度～令和14年度までの9か年を計画期間とする「第3次雫石町地域福祉活動計画」をまとめました。

計画の策定にあたっては、地域住民や関係機関の方々にご参加いただき、ワークショップ、策定ミーティングを開催し、1年かけて議論を重ねてまいりました。

この計画は、子どもからお年寄りまで、障がいの有無にかかわらず、雫石町に住むだれもが安心して暮らすことができる福祉のまちづくりを目指し、地域住民や地域福祉にかかわる団体などが実践する具体的な活動を示した内容となっています。

当会では、この計画に基づき、町民の皆さま、地域の各種団体、ボランティア、福祉サービス提供者、行政などと連携・協働し、制度によるサービスだけでなく、地域での人と人とのつながりを大切にしたい社会の実現を目指し、取り組んでまいりますので、ご理解ご協力をお願いいたします。

最後に、本計画の策定に当たりワークショップにご参加いただいた皆さまをはじめ、熱心に審議いただいた関係各位の皆さまに対し、心から御礼を申し上げます。



会長 目時 大堂

地域福祉活動計画とは /

地域住民・当事者をはじめ、地域において福祉活動を行う関係者や各種のボランティア・NPO・さらには保健・医療福祉の専門機関等が集い、相互に協力し策定する民間の行動計画（アクションプラン）です。その大きな特徴は、住民自身が作る計画であり、文字通り、住民が地域で福祉活動を行うためのアクションプランであることです。



←第1回ワークショップ

第2回ワークショップ↓

←策定ミーティング
の意見（一部）



令和6年能登半島地震災害 雫石町内から義援金642,151円

日本赤十字社では、令和6年1月に発生した地震で被災された方々の生活再建の一助とするため、「令和6年能登半島地震災害義援金」の受付を行っております。雫石中学校生徒会をはじめ、すでに多くの個人・団体の皆さまにご協力をいただき、令和6年3月20日現在、日本赤十字社雫石町区分を通じて、被災地へ送金した募金額は、総額642,151円となりました。お送りした義援金は、被災各県の義援金配分委員会で市区町村等の自治体に配分されたのち、被災地で苦しんでいるの方々へ届けられ、生活再建に役立てられます。ご協力いただいた皆さま、ありがとうございました。



雫石中学校生徒会

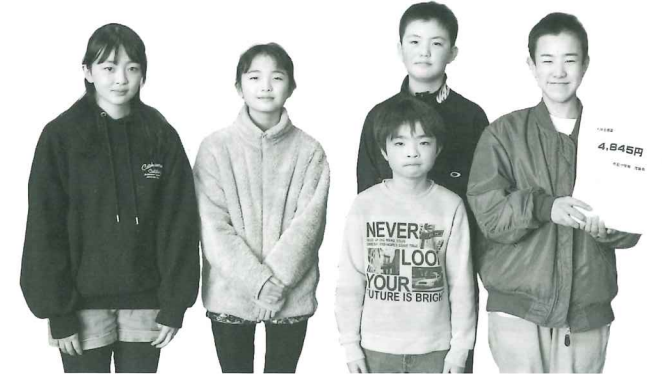

雫石小学校環境福祉委員会の皆さん



子ども一時預かり事業 託児受け入れ時間や利用料金を改定

当会では、ボランティアによる子育て支援事業を展開しており、4月1日から、託児の受け入れ時間や利用料金を一部改定いたします。

変更点

● 対応する時間：8：00～20：00

7：30～20：00

● ひとり親家庭の利用料減額：

1か月累計48時間まで100円

1か月累計24時間まで300円

利用にあたって

託児サービスの利用にあたっては、事前の登録が必要です。まずはお気軽にご相談ください。

ボランティアの募集

ご協力いただけるボランティアの方を募集しています！ 元気いっぱい子どもたちとふれあい、趣味や特技を生かして、地域の子育てを応援してみませんか？

ふたり親家庭の場合 個人託児の利用料／ボランティア謝礼金			
対応する時間	1人目	2人目以降	ボランティア謝礼金
7:30～18:00	1時間あたり600円	1時間あたり400円	お子さん1人1時間あたり700円
18:00～20:00	1時間あたり800円	1時間あたり600円	お子さん1人1時間あたり800円

ひとり親家庭の場合 個人託児の利用料／ボランティア謝礼金			
対応する時間	1か月累計24時間まで	1か月累計24時間以降	ボランティア謝礼金
7:30～18:00	1時間あたり300円	1時間あたり600円	お子さん1人1時間あたり700円
18:00～20:00	1時間あたり800円	1時間あたり800円	お子さん1人1時間あたり800円

ボランティア謝礼金は、利用料と地域の皆さまからお寄せいただいた社会福祉協議会費によって賄われています。



報告

R5 歳末たすけあい 年度 地域福祉活動募金

総額

2,732,985円

募金実績

(内 訳)

行政区戸別募金【4,077世帯】	2,080,933円
法人・大口(企業)募金【79件】	635,146円
学校募金【御所小学校】	11,782円
その他【町内設置募金】	5,124円

募金使途

(内 訳)

- 歳末助け合い激励金配分金 1,216,000円
- 地域福祉活動費 1,516,985円

皆様よりお寄せいただいた募金は、長期間にわたり、在宅で介護を必要とされる方や生活にお困りの方々へ、各地区の担当民生委員児童委員等を通じ、激励金としてお贈りしたほか、令和6年度地域福祉活動事業に活用させていただきます。

皆様の善意に心より感謝申し上げます。

令和5年度歳末助け合い募金配分額

対象者項目	町内全域	金額	配分額
在宅重度障害(児)者	59人	177,000円	@3,000
認知症老人介護世帯	9世帯	27,000円	@3,000
生活困窮世帯	131人 78世帯	889,000円	@5,000×人数 +3,000×世帯数
生活困窮相談世帯	13人 6世帯	83,000円	@5,000×人数 +3,000×世帯数
栗石町身体障害者福祉協会		10,000円	
精神障がい者団体		10,000円	
福祉作業所 かし和の郷		10,000円	
社会福祉法人 結和会		10,000円	
計		1,216,000円	

行政区募金で二千元以上の寄付者 (敬称略・順不同)

100,000円 ・太田 司	5,000円 ・四ツ家 正榮 ・徳田 行男 ・上野 泰輝 ・晴山 定雄 ・松浦 俊次	・茅橋 聡 ・深谷 詩子 ・石塚 真明 ・大村 悦正 ・野々村 信吉 ・藤原 由紀夫 ・関 紀美子 ・大和 潔 ・細川 行輝 ・横手 十代 ・田中 秀雄 ・徳田 一士 ・根澤 早苗 ・晴山 政治 ・高田 克巳 ・匿名(3名)	・下田 裕 ・高村 真一 ・タナカ塗装 田中 勝利 ・真鍋 政子 ・中村 稔 ・米澤 ヨシ子 ・袖林 孝 ・松本 洋一 ・櫻田 章夫 ・米田 武美 ・神 拓志 ・川口 真一 ・ホテルレムナント 鶯宿 ・山崎 正美 ・吉井 千枝子 ・諏訪 泰幸 ・岩田 和幸 ・中島 和子 ・上野 真 ・新里 浩二 ・若松 衛 ・中川 愛子	・舛澤 誠一 ・高橋 健治 ・上澤田 稔雄 ・川口 英敏 ・根澤 治 ・峰川 英利 ・杉村 俊也 ・村上 あさよ ・藤原 恒子 ・村上 正 ・佐々木 達也 ・山崎 利英 ・向井 繁 ・千葉 幸作 ・澤藤 紀久子 ・沼田 幸雄 ・田中 慶一郎 ・平野 幸充 ・徳田 勝美 ・西野 利行 ・石川 賢治 ・匿名(7名)
50,000円 ・廣養寺 平井 正道	3,000円 ・高橋 一男 ・千葉 茂 ・中川 真理子 ・栃内 巖 ・山本 勝 ・松尾 勝男 ・藤村 正彦 ・西村 義則 ・高橋 勝三 ・栗石ダンススタジオ ・リヒタ・ウヴェ	・大村 悦正 ・野々村 信吉 ・藤原 由紀夫 ・関 紀美子 ・大和 潔 ・細川 行輝 ・横手 十代 ・田中 秀雄 ・徳田 一士 ・根澤 早苗 ・晴山 政治 ・高田 克巳 ・匿名(3名)	・高橋 健治 ・上澤田 稔雄 ・川口 英敏 ・根澤 治 ・峰川 英利 ・杉村 俊也 ・村上 あさよ ・藤原 恒子 ・村上 正 ・佐々木 達也 ・山崎 利英 ・向井 繁 ・千葉 幸作 ・澤藤 紀久子 ・沼田 幸雄 ・田中 慶一郎 ・平野 幸充 ・徳田 勝美 ・西野 利行 ・石川 賢治 ・匿名(7名)	
30,000円 ・臨濟寺 目時 大堂 ・永昌寺 藤本 達也 ・杉村総業 代表 杉村 和也	2,500円 ・橋本 明 2,350円 ・根澤 将次 ・細川 アイ ・高橋 孝司 ・晴山 富雄	・大村 悦正 ・野々村 信吉 ・藤原 由紀夫 ・関 紀美子 ・大和 潔 ・細川 行輝 ・横手 十代 ・田中 秀雄 ・徳田 一士 ・根澤 早苗 ・晴山 政治 ・高田 克巳 ・匿名(3名)	・高橋 健治 ・上澤田 稔雄 ・川口 英敏 ・根澤 治 ・峰川 英利 ・杉村 俊也 ・村上 あさよ ・藤原 恒子 ・村上 正 ・佐々木 達也 ・山崎 利英 ・向井 繁 ・千葉 幸作 ・澤藤 紀久子 ・沼田 幸雄 ・田中 慶一郎 ・平野 幸充 ・徳田 勝美 ・西野 利行 ・石川 賢治 ・匿名(7名)	
20,000円 ・横手 正子	2,000円 ・原 誠	・大村 悦正 ・野々村 信吉 ・藤原 由紀夫 ・関 紀美子 ・大和 潔 ・細川 行輝 ・横手 十代 ・田中 秀雄 ・徳田 一士 ・根澤 早苗 ・晴山 政治 ・高田 克巳 ・匿名(3名)	・高橋 健治 ・上澤田 稔雄 ・川口 英敏 ・根澤 治 ・峰川 英利 ・杉村 俊也 ・村上 あさよ ・藤原 恒子 ・村上 正 ・佐々木 達也 ・山崎 利英 ・向井 繁 ・千葉 幸作 ・澤藤 紀久子 ・沼田 幸雄 ・田中 慶一郎 ・平野 幸充 ・徳田 勝美 ・西野 利行 ・石川 賢治 ・匿名(7名)	
10,000円 ・土樋 博志 ・瀧澤 秀政 ・上原 充郎 ・佐々木 繁光 ・羽上 トシ子	7,128円 ・太田 正男	・大村 悦正 ・野々村 信吉 ・藤原 由紀夫 ・関 紀美子 ・大和 潔 ・細川 行輝 ・横手 十代 ・田中 秀雄 ・徳田 一士 ・根澤 早苗 ・晴山 政治 ・高田 克巳 ・匿名(3名)	・高橋 健治 ・上澤田 稔雄 ・川口 英敏 ・根澤 治 ・峰川 英利 ・杉村 俊也 ・村上 あさよ ・藤原 恒子 ・村上 正 ・佐々木 達也 ・山崎 利英 ・向井 繁 ・千葉 幸作 ・澤藤 紀久子 ・沼田 幸雄 ・田中 慶一郎 ・平野 幸充 ・徳田 勝美 ・西野 利行 ・石川 賢治 ・匿名(7名)	
7,000円 ・石川	6,353円 ・匿名	・大村 悦正 ・野々村 信吉 ・藤原 由紀夫 ・関 紀美子 ・大和 潔 ・細川 行輝 ・横手 十代 ・田中 秀雄 ・徳田 一士 ・根澤 早苗 ・晴山 政治 ・高田 克巳 ・匿名(3名)	・高橋 健治 ・上澤田 稔雄 ・川口 英敏 ・根澤 治 ・峰川 英利 ・杉村 俊也 ・村上 あさよ ・藤原 恒子 ・村上 正 ・佐々木 達也 ・山崎 利英 ・向井 繁 ・千葉 幸作 ・澤藤 紀久子 ・沼田 幸雄 ・田中 慶一郎 ・平野 幸充 ・徳田 勝美 ・西野 利行 ・石川 賢治 ・匿名(7名)	

企業・団体募金で二千元以上の寄付者 (敬称略・順不同)

100,000円 (株)丸恵電業	(有)なかまご (株)振興設備設計	(有)環境計画工房 (株)福祉サポート北東北	(有)瀧沢重機建設 岩手建工(株)
30,000円 丹内建設(株) 栗石医科歯科会	まんま (株)イクスル 菱和建設(株)	(株)アクール工業 (有)西部建設工業 (有)カワハラ事務機滝沢営業所	(株)アオバヤダスキン本宮支店 (株)久慈設計 (有)角館稲葉設計事務所
20,000円 在京栗石町友会	(株)吉田測量設計 岩井建設(株)	(株)渡辺設計事務所 マルエス工業(株)	(有)佐々木章設計事務所 (株)白ゆり 松栄商事(株)
11,782円 御所小学校児童会	(株)ハムシステム庄内 盛岡いすゞモーター(株)	東北電話(株) (株)アングス (有)オプト電通	岡田電気(株) 2,000円 (株)メグミ (株)富士電業社
10,916円 栗石町ゲートボール協会	明北産業(株) (株)菊池工業	富士建設工業(株) (株)しずくいし (有)吉田塗装工業	オリジナル設計(株) デイサービスセンターにこトピア栗石 (株)大永 (有)伊勢工業
10,000円 (株)ビルド遠藤 (株)中村建設 (株)寿広	休暇村岩手網張温泉 6,000円 盛岡セイコー工業(株)	(株)伊藤建設(株) (株)ダイトク 高清建設(株) (有)丸水工業 昭栄建設(株)	(株)トーセイメディカル (株)東和本社 (株)武田菱設計 奥羽工業(株)
(株)篠村泌尿器科クリニック 新日本設計(株) (有)アース	5,000円 (株)ジャスト・コンサルタント (株)佐々木電機本店 (有)白浜建築設計事務所	(株)龍田屋 (株)松原農場 松ぼっくり 4,000円 (有)上中屋敷重機	
沼田歯科クリニック 旭管工(株) (株)奥村電気商会 (株)東北工商	(株)エヌティーコンサルタント 新岩手農業協同組合栗石支所 (有)栗石東洋電業 小岩井農牧(株)小岩井農場	3,000円 (有)トーバン印刷(株)	
ニチレキ(株)岩手営業所 (株)グリーン・ベネフィット	(株)岩手ナブコ		

じぶんの町を 良くするしくみ。 赤い羽根共同募金



令和5年度赤い羽根共同募金追加のご寄付

社協だより第102号にて、ご報告いたしました標記募金運動について、追加のご協力がございましたので、お知らせいたします。ご協力いただいた皆さま、誠にありがとうございました。

内追加募金	・栗石町立栗石中学校 12,316円
	・栗石町立栗石中学校家庭部 5,000円
	・赤い羽根自動販売機 2,226円

令和5年度赤い羽根共同募金

総額 2,763,159円



栗石中学校家庭部の皆さん

赤い羽根自動販売機

設置サポーターを募集!!

「赤い羽根自動販売機」とは、飲み物を購入すると、その売上の一部が飲料メーカー等から赤い羽根共同募金に寄付される自動販売機のことです。栗石町共同募金委員会では、赤い羽根自販機を設置して下さる企業や団体、個人の方を募集しています。

自販機 置いたらお得♪

設置費用は無料。設置者さまへ販売手数料が支払われます。負担は月々の電気代と設置場所だけ。

地域社会 みんなが笑顔に♪

寄付金は、設置されている地域の福祉活動や災害時のボランティア活動等に役立てられます。



詳しくはコチラをご覧ください





おらが地域の
ちびっ子たち

保育園 de 何してる?

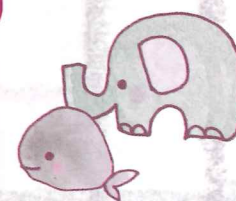

子どもは未来のチカラ、地域のタカラ。
子どもたちは家庭だけでなく、地域や保育園などでのかかわりを通じて、はぐくまれています。
このコーナーでは、「保育園で子どもたちがどんなことをしているのか」お伝えします♪

西山保育園



ちょっぴり怖いけど…
みんなで心の鬼を
退治しよう!!

各クラスで作った鬼のお面と豆入れを持ち、心の準備は万端!! 一生懸命に豆を投げたり、怖くて逃げたり…。みんなで力を合わせて鬼を退治し、1年に一度の節分行事を存分に楽しみました。

お問合せ先 TEL: 693-3322



きゃ～!! 赤鬼だ～!



わたしのお面、
かわいいでしょ?



ぼくたちだって
負けないぞ～!!



おには～そと!! ふくは～うち!!

怒りん坊鬼を
退治したいです!



にじいろ保育園



今年の冬は、雪がなかなか積もらなかったのですが、園庭が雪で白くなると「雪で遊べるね!」と大喜びな子どもたち。少ない雪でも、ままごとやお尻滑りなど、寒さに負けず楽しんでいましたよ。

お問合せ先 TEL: 681-8282



ご飯できたよ～♡



お尻すべり
楽しいな～



どんなアイスにしようかな～♪



この氷は何だろう?

いろんな事ができるようになったよ!



上手にボールを運んでいます!



スプーンを使って食べてるよ!



ひなまつり製作中!

第47回雫石町社会福祉大会 開催

雫石町社会福祉大会長表彰

個人4名・ボランティア4団体が受賞

1月8日(月)、雫石町社会福祉大会を野菊ホールで開催。民生委員児童委員をはじめ、ボランティア活動団体4団体が受賞されたほか、釜石市社会福祉協議会 菊池 亮さんによる記念講演が行われました。

《民生委員・児童委員》

12年の長きにわたり、民生委員児童委員として、住民の福祉増進に努めた功績。



上中屋敷 俊彦 様 中島行政区
上澤田 作実 様 横欠行政区

《社会福祉団体、施設等の役職員》

17年の長きにわたり放課後児童クラブ支援員として児童の健全育成に努めた功績。



岩崎 恵 様 板橋行政区

《ボランティア活動団体4団体》

地域福祉の増進に努めた功績。



団体名	事績
雫石町子育て支援ボランティアの会	22年の長きにわたり、託児をはじめとした子育て支援を行い、地域福祉の増進に努めた功績。
うぐいすの会	22年の長きにわたり、精神障がい者の交流の場をつくり、地域福祉の増進に努めた功績。
ふれあいサロン西根谷地	15年の長きにわたり、地域住民の居場所や交流の場をつくり、地域福祉の増進に努めた功績。
雫石商工会女性部船の会	21年の長きにわたり、一人暮らし高齢者の交流の場づくりに協力し、地域福祉の増進に努めた功績。

お名前
のみの
ご紹介

《在宅介護功労者》

三本 忠教 様 下川原行政区

10年の長きにわたり献身的な介護を行い、在宅介護の大切さを身をもって示している功績。

記念講演

『釜石市の取組みから学ぶ』

～林福連携を通じたふくしのまちづくり～

釜石市内では、林業と福祉の関係者が連携して取り組む「林福連携事業」がおこなわれています。全国的にみても先進的な林福連携を通じた福祉のまちづくりについて、講演いただきました。



！「きょういく」「きょうよう」が欲しい

東日本大震災の復興に取り組む中で、震災で失った“なじみの関係”をどうやって取り戻すのか、“社会的な孤立”が課題となっていました。

例えば、震災で急に仕事を失った高齢男性に、単に「一緒に集まって、お茶を飲みませんか？」と声をかけても、なかなか参加してくれませんが、何か役割があると生き生きと参加してくれます。

やはり、誰も地域の中で役割を担い、活動の場があってこそ、充実感をもって日々を送れます。「今日、用がある(キョウヨウ)」と「今日、行くところがある(キョウイク)」、つまり“今日も予定があり身支度を整えて出かけていく”、そんな居場所が、釜石には必要とされていました。

！色んな人が活躍できる仕事がない

近年、“多様な人が活躍できる社会”という言葉を目にする一方で、社会の変化に伴って、企業は人材育成の余裕がなく、即戦力となる人材ばかりを求めています。心身の不調で配慮が必要な方や、障がいのある方のような福祉課題のある人も、ない人も一緒に働くことができる福祉的な就労の場が必要だと考えました。

！林業と福祉 Win-Winの関係

福祉分野だけでは解決できないことを痛感し、“福祉の視点だけではなく、外部の知恵や経験を借りる”＝“異業種と連携すること”で、福祉の課題を解決できないかと考えました。

そこで、当時、震災で事務所や組合員を失い、組織復活に尽力している段階であった釜石の森林組合に着目。森林組合では、担い手不足と、貴重な森林資源にどう付加価値をつけていくのか、課題に直面されていたため、連携することでお互いの強みを生かした取り組みができると考えました。

6年ほど前から、間伐材等を利用した薪づくりと孤立、生活困窮、若者の就労支援を兼ねた生きがい就労事業に取り組んでいます。



講師：社会福祉法人
釜石市社会福祉協議会
地域福祉課長 菊池 亮 氏

！ふくしっぽくしない

福祉は、人の幸せを実現するものですが、福祉という言葉が聞くと、未だに“助けられるもの”“施しを受けるもの”というイメージが残っている方もいるようです。そのため、この事業には「福祉」という言葉をあえて使わないようにしています。

そもそも、参加者はみな、福祉事業だと思って、薪づくり事業に参加していません。みな、自分の目的のために生きがいを持って参加しています。事業に参加しているうちに、普段の生活にゆとりが生まれ、生活への活力を取り戻すことができているようです。

！キーワードは、あるもの探し

地元にあるものを活用するのが一番効果的だと感じています。お互いの困りごとを併せると、お互いが助かる仕組みが生まれます。一度、みんなで話し合いをして、地元にある資源を活かす、可能性を探ってみませんか。

クラブ男厨会

おすすめレシピ紹介

vol.
17



クラブ男厨会
大村会長

ぜひ、楽しく気軽に
参加してみませんか？
会員募集中です！

春雨サラダ

20 min 調理時間20分



材料（4人分）

- 乾燥きくらげ…… 5g
- 春雨……… 60g
- パプリカ……… 1個
- スライスハム…… 2～3枚
- 砂糖……… 大さじ2
- 酢……… 大さじ1強
- しょう油……… 大さじ1強
- ごま油……… 少々
- 生姜のしぼり汁…… 小さじ1
- 白すりゴマ……… 大さじ1と1/2

作り方

- ①乾燥きくらげはぬるま湯につけて戻す。石づきを切り落してから、千切りにする。
- ②春雨は熱湯をかけて戻し、ザルにあげて流水で洗って冷ます。粗熱が取れたら食べやすい長さになるまで切る。
- ③パプリカとスライスハムは細切りにする。
- ④砂糖・酢・しょう油・生姜のしぼり汁を混ぜ、白すりゴマとごま油を加え、調味料(A)を作る。
- ⑤①②③を合わせ、調味料(A)で和えれば、できあがり！

寄付御礼

やさしい“まごころ”ありがとう

令和6年1月～令和6年3月の期間にお寄せいただいた寄付についてお知らせします。

- 曹洞宗盛岡一九会 様 83,030円
- 高橋 良和 様 50,000円
- すてきな♡福祉作業所のチャリティーバザー 実行委員会 様 20,000円
- 有限会社 JOUNDA MOTORS 様 30,000円

お詫びと訂正

前号(令和5年12月発行)の掲載内容について、次のとおり誤りがありました。

お詫びして訂正いたします。

訂正前

- 岩手県北部地区 郵便局長婦人会 盛岡西部会 様
物品寄贈 チャイルドシート 5台
- セイコーインスツルメンツ労働組合盛岡支部 様
15,000円

訂正後

- 岩手県北部地区 郵便局長夫人会 盛岡西部会 様
物品寄贈 チャイルドシート 5台
- セイコーインスツルメンツ労働組合盛岡支部 様
45,000円

発行者/問い合わせ先

社会福祉法人

雫石町社会福祉協議会

TEL: 019-692-2230 FAX: 019-691-1140

最新の情報は
SNSやHPを
ご覧ください



X (旧 Twitter)
@shizukuishivc



この広報誌は、お寄せいただいた社協会費の一部をあて発行しています。